

GUÍA DE CIRCUITOS TURÍSTICOS

RUTA DEL VINO, MANZANA Y DINOSAURIOS

BODEGAS

AGROTURISMO

PALEONTOLOGÍA

PESCA EN RÍOS Y LAGOS

OTROS SITIOS DE INTERÉS

Para comunicarse telefónicamente con abonados de la Ciudad de Neuquén:

- Llamadas desde el interior del país: marcar el prefijo 0299
- Llamadas desde el exterior: marcar 54-299

OFICINAS DE INFORMACIÓN TURÍSTICA DE LA CIUDAD DE NEUQUÉN

Dirección Municipal de Turismo / 4491200, int. 4355
turismo@municipn.gov.ar

Estación Terminal de Ómnibus de Neuquén

T. Planas y Sotalique
Lunes a domingos de 8 a 20 hs., todos los días del año

Municipalidad de Neuquén

Av. Argentina y J. A. Roca - Planta Baja

Dirección Provincial de Turismo

Oficina de Información Turística

Félix San Martín y Río Negro
Lunes a domingos de 8 a 20 hs.

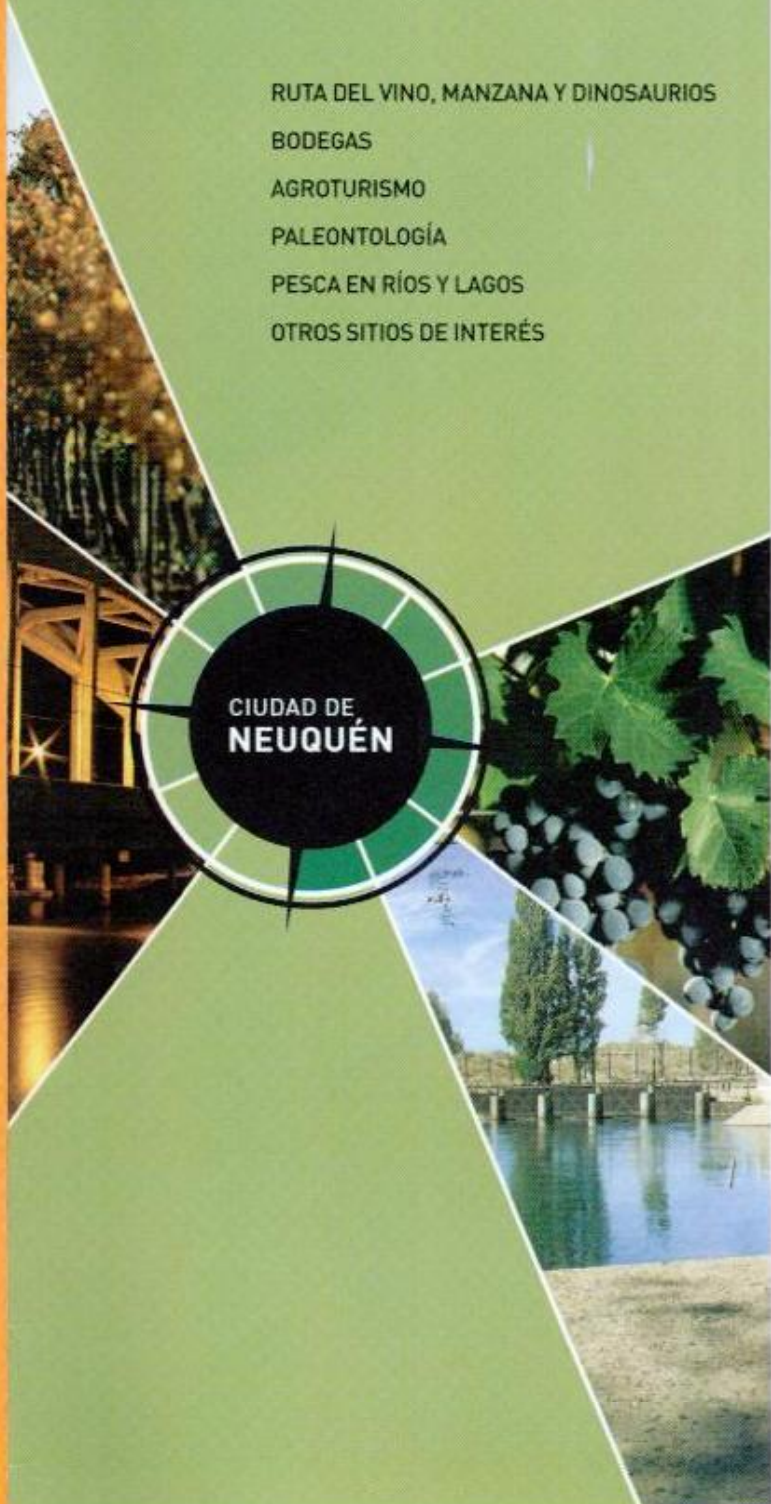

Las provincias de Neuquén y de Río Negro constituyen una de las regiones vitivinícolas del país con características ecológicas propias, que le permiten adquirir diferencias en cuanto a la calidad de la producción de uvas y vinos.

Ubicada al norte de la Patagonia Argentina, es una de las zonas productoras más australes del mundo, con condiciones ecológicas favorables para el desarrollo vegetativo de las plantas, con un clima que tiene un valor decisivo en las características distintivas de sus vinos.

La región posee condiciones de clima ideales para una maduración lenta y prolongada de las uvas, obteniendo una armónica relación entre azúcares y acidez y una buena cantidad de sustancias aromáticas, con una excelente coloración, por lo que permite la obtención de caldos de calidad y un buen aspecto visual de los racimos para las uvas de mesa. Estas condiciones se producen por los inviernos fríos, con veranos calurosos durante el día y frescos en la noche, otoños con gran luminosidad, frescos y secos, características ideales para que las uvas expresen, al momento de la cosecha, la mejor calidad tanto para vinos como para mesa.

Neuquén:

Es un desarrollo productivo actualmente en ejecución, sobre una superficie de 3.200 hectáreas, ubicada en San Patricio del Chañar. Este proyecto comenzó en 1997, con el objetivo de crear un bloque productivo compacto, moderno, utilizando tecnología de última generación para obtener producciones exportables a los mercados más exigentes, a partir de estándares de calidad homogénea. En dicho año, se plantaron las primeras vides para realizar estudios de suelo y conocer la adaptabilidad de las plantas en la zona. Esta primera aproximación dio excelentes resultados, superando las expectativas sobre la aptitud del suelo y el clima para la producción de vinos de alta gama. Los estudios y trabajos publicados por destacados especialistas tanto nacionales como extranjeros, indican que esta zona es excelente para la producción de determinadas variedades de uvas nobles, que están entre las más requeridas por los mercados.

Este emprendimiento consiste en el desarrollo de un campo de secano, característico de la estepa patagónica, aplicando tecnología de punta en sistemas de riego presurizado de alta frecuencia, que permiten su irrigación con agua de deshielo proveniente del río Neuquén.

Contactos de bodegas abiertas al turismo:

→ Del Fin del Mundo

San Patricio del Chañar, Neuquén. Tel: (0299) 4897500
Martes a viernes de 10 a 16 hs. Sábados y feriados de 10 a 17 hs.
www.bodegadelfindelmundo.com

→ NQN

San Patricio del Chañar, Neuquén. Tel: (0299) 4897500
Lunes a viernes de 10 a 17 hs. Sábados, domingos y feriados de 10:30 a 17 hs. Malma Resto Bar (0299) 4897600, de 12:30 a 15:30 hs.
www.bodeganqn.com.ar

→ Familia Schroeder

San Patricio del Chañar, Neuquén.
Tel: (0299) 4899600/1/2.
Lunes a viernes de 9 a 17 hs. Sábados, domingos y feriados de 10:30 a 17:30 hs. Restobar Saurus de 12:30 a 15 hs. Consultar tarifa.
www.familiaschroeder.com

→ Valle Perdido - Wine Resort

San Patricio del Chañar, Neuquén.
Tel: (011) 60917777 - (011) 43433350 / www.valleperdido.com.ar



Río Negro:

La historia comenzó en el siglo pasado, poco después de la Campaña del Desierto. Al poco tiempo, productores de aguda visión importaron todo lo necesario como para desarrollar en la región una vitivinicultura relevante. Fue Humberto Canale quien cambió la situación precaria, generando una corriente vinícola profesional, promoviendo estudios y disipando confusiones. De esta forma el Alto Valle de Río Negro, adquirió categoría de terroir específico. Fueron reconocidas en los cepajes allí cultivados, las singulares cualidades otorgadas por la ubicación geográfica de la región.

La región ofrece excelentes características para la producción de vinos. Razón por la cual de las 1.372 has. que se cultivan actualmente, los viñedos implantados son de variedades finas en un 90%. Las cepas son Malbec, Cabernet Sauvignon, Merlot, Riesling, Semillón, Pedro Giménez, Malvasia, Pinot Noir y Torrontés.

Los vinos cuentan en general con buena acidez total natural, y buen tenor alcohólico, debido a la amplitud térmica de la zona. Su aroma varietal se detecta fácilmente, gracias a las características del terruño.

Contacto de bodegas abiertas al turismo:

→ Bodega Museo La Falda

Cipolletti, Río Negro. Coordinar visita al tel: (0299) 4773168
bodegamuseo@yahoo.com.ar

→ Humberto Canale

Chacra 186. General Roca, Río Negro. Tel: (02941) 430415.
www.bodegahcanale.com

→ Viñedos Agrestis

Gobernador Castello 1800. General Roca, Río Negro. Coordinar visita al tel: (02941) 15 4293284
www.bodegaagrestis.com.ar

→ Bodega Chacras del Sol

Calle Tronador 1276. General Roca, Río Negro. Tel: 02941- 15632409
www.chacrasdelsol.com.ar



PALEONTOLOGÍA

Las características geológicas de la meseta propician el hallazgo de fósiles de dinosaurios que pertenecieron al cretácico, con una antigüedad estimada en 90 millones de años. El reconocimiento internacional de tales hallazgos, a tan solo una hora de la Ciudad de Neuquén, ofrece viajar al pasado geológico, conocer el trabajo de campo de los paleontólogos, laboratorios, huellas de dinosaurios y museos que exhiben piezas originales, réplicas y reproducciones.

Villa El Chocón:

Localizada a 80 kilómetros al sudoeste de Neuquén Capital, esta pintoresca Villa ofrece conocer el Museo Municipal "Ernesto Bachmann", que exhibe las piezas originales del dinosaurio carnívoro más grande del mundo hallado en la zona: Giganotosaurus Carolinii. La muestra se completa con hallazgos de otros exponentes del cretácico, hallazgos arqueológicos, el laboratorio, la historia de la villa y de la Central Hidroeléctrica.

A pocos minutos del museo se halla "La Antena" que consiste en un yacimiento paleontológico con fósiles "in situ". Sobre la costa del embalse las huellas de dinosaurios y el cañadón escondido son testigos del paso de los dinosaurios y de la geología del pasado.

Plaza Huincul:

A 110 kilómetros de Neuquén, la ciudad de Plaza Huincul alberga el Museo Municipal "Carmen Funes" cuya sala paleontológica expone restos del dinosaurio saurópodo (herbívoro) uno de los más grande del mundo registrado hasta la fecha: Argentinosaurus Huinculensis; y la réplica en tamaño natural de casi 40 metros de largo. Además, la nidada de huevos de dinosaurios encontrada en Auca Mahuida, que guardan en su interior embriones fosilizados. El museo se completa con salas dedicadas al origen del petróleo, y a la historia de la localidad.

Los Barreales:

En dirección noroeste y a 90 kilómetros de Neuquén, se halla el Centro Paleontológico Lago Barreales. El mismo ofrece al visitante conocer el trabajo de campo, de laboratorio e investigaciones que realiza el equipo de técnicos y paleontólogos de la Universidad Nacional del Comahue, en la costa norte del lago Los Barreales.

En el área se puede visitar la excavación de dinosaurios, y ser testigos de la extracción de fósiles de 87 millones de años. Entre ellos, el Futalognkosaurus Dukei, un saurópodo perteneciente al grupo de los Titanosaurios.



Contactos de Centro Paleontológico y Museos:

→ Museo Municipal "Ernesto Bachmann"

Horario de Atención (sujeto a modificaciones)
Todos los días de 8:00 a 19:00 hs. Consultar tarifa.
Tel: (0299) 4901230 Int. 280/240
munivillaelchocon@infovia.com.ar

→ Museo Paleontológico "Carmen Funes"

Horario de Atención (sujeto a modificaciones)
Lunes a Viernes: 09:00 hrs. a 19:00 hrs.
Sábados, Domingos y Feriados: 9:30 hrs. a 19:30 hrs.
museo@plazahuincul.gov.ar

→ Centro Paleontológico "Lago Barreales"

Horario de Atención (sujeto a modificaciones)
Todos los días: 9:00 hrs. a 19:00 hrs. Consultar tarifa.
Tel: (0299) 154182295 / www.proyectodino.com.ar



AGROTURISMO

El Alto Valle de Río Negro y Neuquén a partir de la construcción del Dique Ingeniero Ballester sobre el río Neuquén y el canal principal de riego, dieron origen a la fruticultura.

La llegada de inmigrantes españoles e italianos, transformó el desierto en la colonia agrícola más importante de la Patagonia norte. El cultivo, se caracteriza por ser intensivo fundamentalmente peras y manzanas; bien avanzado el siglo XX se incorporan frutas de carozo y vides.

El Dique Ingeniero Ballester constituye, sin dudas, la obra de ingeniería para el riego más importante de la región, construido entre 1910 / 1916.

El área del embalse es un importante hábitat de flora y fauna; además posee dos balnearios municipales, con sectores de parrillas, frondosa arboleda, y una muestra al aire libre con maquinarias utilizadas en la construcción del dique.

Establecimientos rurales localizados en Centenario y Plottier abren las puertas a los visitantes que deseen conocer las tareas culturales. Se realizan en el monte frutal, y se puede degustar un almuerzo o meriendas rurales en un ambiente valletano. Visitar las chacras, nos permite poder entender el primer eslabón de la fruticultura de la región.

Contactos de establecimientos Agroturísticos:

→ La Pradera

Centenario. Tel: (0299) 4891503 / www.lapraderaeventos.com.ar

→ Los Chalets - Casita de Té

Centenario. Tel: (0299) 4891281 / www.casadeteloschalets.com.ar

→ Los Nonos

Centenario. Tel: (0299) 4894856.
E-mail: establecimientolosnonos@hotmail.com

→ Las Araucarias

Plottier. Tel: (0299) 4933277

→ Lo del Flaco

Centenario. Tel: (0299) 4890016 / E-mail: flaco@neunet.com.ar

PESCA RECREATIVA EN RÍOS Y LAGOS

Las especies existentes en los cursos y espejos de agua son sumamente codiciadas por la exigente demanda nacional e internacional.

Si bien toda la región patagónica cuenta con lugares excepcionales, los accesos de pesca operables desde la ciudad de Neuquén reciben anualmente a decenas de miles de pescadores.

A sólo 2 horas de viaje desde la Ciudad cualquier visitante puede disfrutar de una jornada de pesca en un ambiente absolutamente natural, seguro y de excelente calidad ambiental.

Un extendido ramillete hidrográfico y la calidad de sus truchas la ubican como uno de los sitios destacados para la práctica de la pesca deportiva y es considerada como uno de los destinos obligados para pescadores con mosca. Los ríos de Patagonia, los más afamados, mantienen vigentes los atributos que los hicieron conocidos en el mundo.

En los tramos medio y bajo del río Limay, entre la localidad de Piedra del Águila y Neuquén Capital, es posible pescar Trucha Arco Iris, Trucha Marrón y de lago, Perca, Pejerrey patagónico y bonaerense. Esta última está presente también en los lagos Mari Menuco y Los Barreales, en los cuales además de pescar se pueden practicar actividades náuticas, campamento y buceo deportivo.

Otros lugares de pesca autorizada son: Parque Nacional Laguna Blanca (Zapala), Exequiel Ramos Mejía (Villa El Chocón), Lago Pellegrini (Cinco Saltos) y a lo largo del Río Negro y el Río Neuquén.

La provincia cuenta con Parques Nacionales, que protegen a la mayoría de los lagos contenidos en su jurisdicción, y también Reservas Provinciales y Áreas naturales de gran belleza, donde se preservan especies de fauna y flora que son protegidos como patrimonio de la riqueza natural de nuestro país.

Para disfrutar de esta actividad, se recomienda a los visitantes adquirir el permiso de pesca en los establecimientos habilitados, dado que es obligatorio, y además respetar las indicaciones de Prefectura Naval respecto a la navegación.

Las modalidades de pesca autorizadas son:

- **Spinning, bait casting y tarrito**, utilización de un señuelo artificial de cualquier tipo, donde el peso para el lanzamiento está dado por el señuelo u otra adminículo, y no por la línea.
- **Mosca o Fly cast**, utilización de un señuelo denominado mosca, unido a una línea especial para mosca o cola de ratón, lanzada por una caña apropiada para esa modalidad.
- **Arrastre o Trolling**, utilización de un señuelo artificial arrastrado desde una embarcación, cualquiera sea la impulsión de esta.

OTROS SITIOS DE INTERÉS

Refugio Faunístico LUAN: LUAN en lengua mapuche significa guanaco, es el nombre de un refugio faunístico para animales silvestres. En 1996, Luan fue habilitado como albergue transitorio para la recuperación de animales silvestres. Los animales secuestrados por Guardafau o Zoonosis y vectores, son llevados al refugio para rehabilitarlos y reintegrarlos a su hábitat. Algunos no pueden ser devueltos por haber sufrido mutilaciones, o no saber valerse por sí mismos. Estos encuentran en Luan su hogar sustituto. En este espacio, han nacido crías de pumas, monos, ciervos, guanacos y águilas. Lo que demuestra que los animales se sienten bien en el lugar.

La Estación de Piscicultura de Plottier funciona desde el año 1941 en un sector de chacras cercano a Neuquén. Desde 1991, este centro es administrado por el gobierno provincial. Su principal objetivo, es el redoblamiento de truchas arco iris y de pejerreyes en los ríos y lagos de la región.

Las instalaciones del centro se construyeron a principios del siglo XX. Su función, era la de bombear agua para el riego de las chacras. Los edificios del año 1918 tienen el mismo estilo de la gobernación de la provincia, fueron proyectados por el Ingeniero Ballester.

En el año 1941 sucedió una gran crecida del río que inutilizó las instalaciones para riego. Las principales actividades que realiza el centro durante el año son la alimentación, limpieza, clasificación de ejemplares, control de crecimiento, reproducción artificial, incubación de huevos y alevinos hasta la siembra de los mismos en los ambientes naturales.

El Dique Ingeniero Ballester, está ubicado a 30 km. al norte de la Ciudad de Neuquén, con acceso por la Ruta Provincial N° 7. La piedra fundamental se colocó el 17 de marzo de 1910.

El dique es la cabecera del sistema de riego del Alto Valle del Río Negro, que posee un canal principal de 130 km. de largo que nace en su lado izquierdo y es complementado por una vasta red de canales secundarios. Ha servido para asegurarse el abastecimiento de agua en períodos de bajantes extraordinarias del Neuquén, y también mitigó eficazmente los efectos de grandes crecientes del mismo, desviando al Lago Pellegrini parte de los caudales que de otro modo hubiese causado cuantiosos daños.

Las obras fueron proyectadas por eminentes ingenieros italianos, dirigidos por Cesar Cipolletti, y la ejecución estuvo a cargo de la empresa Ferrocarriles del Sud.

Zoo Bubalcó es un proyecto que propone, sobre la base de cría y exposición permanente de especies de la fauna silvestre, autóctona y exótica, alcanzar objetivos en distintas áreas relacionadas con el recurso, como la pedagógica, la científica y la turística.

En el recinto se pueden visitar varios sectores: la sabana africana (antilope negro, cebras, lemur, etc.), el aviario (distintas especies de cisnes, patos, pavos, gansos, faisanes, grullas, entre otras), el paseo del río, el invernadero, la fauna patagónica (choique, guanaco, zorro colorado, etc.), el recinto de tigres, guepardos y jaguares y el circuito de psitácidos donde se pueden ver distintas especies de loros, guacamayos y cacatúas.

Está emplazado en un predio de 34 hectáreas en la isla 19, a la altura de Contralmirante Guerrico, ejido de la ciudad de Allen, lugar que provee un bioma de costa patagónica con abundancia de sauces autóctonos, monte de jarillas, cortaderas y coirones, que alberga una variada avifauna silvestre autóctona.

Los objetivos que se propone alcanzar el proyecto están relacionados con el recurso fauna y orientados al esparcimiento, la divulgación general, la educación y la conservación.

→ **Refugio Faunístico LUAN**

Maquinchao 5500 Rincón Las Magnolias. Neuquén. Tel: 4440041. Horario de atención, todos los días en invierno: de 9:30 a 19 hs, en verano de 9 a 20 hs.

→ **Estación de Piscicultura**

Juan Bosco 1000, Plottier. Tel: (0299) 4933113. Horarios de atención, lunes a viernes en invierno: de 9 a 11:15 hs y de 15 a 18 hs; en verano: de 8:30 a 11:15 y de 15 a 19 hs. Sábados, domingos y feriados de 15 a 18 hs. Entrada libre y gratuita. www.pisciculturaplottier.unlu.edu.ar

→ **Dique Ingeniero Ballester**

Barda del Medio. Tel.: (0299) 4908049. Horarios de atención, lunes a viernes 9 a 19, domingos y feriados de 14 a 19. Consultar precio de entrada / www.museodelrnegro.gov.ar

→ **Zoo Bubalcó Patagonia**

Ruta Nacional N° 22 hasta llegar al kilómetro 1194. Allen, Río negro. Consultas en oficina: (02941) 430510 / www.bubalco.com

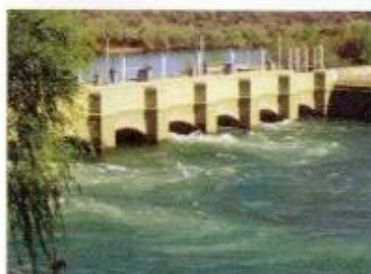

CHACRAS AGROTURÍSTICAS

- 1 La Pradera
- 2 Los Chalets - Casita de Té
- 3 Los Nonos
- 4 Las Araucarias
- 5 Lo del Flaco

BODEGAS

- 6 Familia Schroeder
- 7 Bodega del Fin del Mundo
- 8 Bodega NQN
- 9 Bodega Valle Perdido
- 10 Bodega Museo La Falda
- 11 Bodega Humberto Canale
- 12 Viñedos Agrestis
- 13 Bodega Chacra del Sol

PALEONTOLOGÍA

- 14 Centro Paleontológico Lago Barreales
- 15 Museo Paleontológico "Ernesto Bachmann"
- 16 Museo Paleontológico "Carmen Funes"

OTROS SITIOS DE INTERÉS

- 17 Estación de Piscicultura
- 18 Dique Ingeniero Ballester
- 19 Refugio Faunístico LUAN
- 20 Zoo Bubalcó Patagonia

DISTANCIAS DESDE NEUQUÉN

Allen	25 km.	Río Gallegos	1848 km.
Bahía Blanca	526 km.	Rosario (Santa Fe)	1160 km.
Buenos Aires	1193 km.	San Antonio Oeste	400 km.
Comodoro Rivadavia	1075 km.	San Carlos de Bariloche	422 km.
Concepción (Chile)	722 km.	San Martín de los Andes	428 km.
Copahue	363 km.	San Patricio del Chañar	48 km.
Córdoba	1117 km.	Santa Rosa (La Pampa)	559 km.
GraL. Roca	48 km.	Temuco (Chile)	458 km.
Mendoza	799 km.	Trelew	700 km.
Osorno (Chile)	621 km.	Ushuaia	2426 km.
Paso Internacional		Valdivia (Chile)	660 km.
Cardenal Samoré	490 km.	Viedma	557 km.
Paso Internacional		Villa El Chocón	79 km.
Pino Hachado	280 km.	Villa La Angostura	470 km.
Plaza Huincul	104 km.	Villa Traful	399 km.
Puerto Montt (Chile)	724 km.	Zapala	186 km.



Neuquén es una ciudad joven en crecimiento, ubicada a la orilla de los ríos Limay y Neuquén.

Su historia como centro político y administrativo comenzó en 1904, cuando el Gobernador del Territorio Don Carlos Bouquet Roldán decidió el traslado de la capital, desde Chos Malal al "Paraje Confluencia" porque el lugar resultaba más propicio por la llegada del ferrocarril.

A pesar de estar ubicada en un lugar favorable para el desarrollo de la población, el crecimiento demográfico fue lento los primeros cincuenta años pero en la década del '60, con la explotación del petróleo y la construcción de grandes obras hidroeléctricas, la ciudad se convirtió en el centro comercial, administrativo, económico y político más importante de la Patagonia.

Además del auge comercial, debido a las rápidas vías de acceso, la Ciudad es la puerta de entrada a toda la provincia, a otros centros turísticos de la región y a Chile.

Neuquén es un excelente destino para conocer, se pueden hacer magníficos circuitos turísticos durante el día, visitar bodegas, áreas paleontológicas y disfrutar de la naturaleza. Las artesanías y los paseos de compras constituyen otro atractivo fundamental de la ciudad, así como también la gastronomía y las actividades culturales.

